KONAMI

AGB-A7GJ-JPN

GAME BOY ADVANCE

ゲームボーイ アドバンス

RK323-J1

取扱説明書

© 2003 KONAMI & Konami Computer Entertainment Studios

このたびはゲームボーイアドバンス専用カートリッジ「戦国革命外伝」をお買い上げいただき、誠にありがとうございます。
ご使用前に取り扱い方、使用上の注意など、この「取扱説明書」をよくお読みいただき、正しい使用方法でご愛用ください。なお、この「取扱説明書」は再発行いたしませんので、大切に保管してください。

安全に使用していただくために…

⚠ 警告

- 疲れた状態での使用、連続して長時間にわたる使用は、健康上好ましくありませんので避けてください。
- ごくまれに、強い光の刺激や、点滅を受けたり、テレビの画面などを見たりしているときに、一時的に筋肉のけいれんや意識の喪失などを経験する人がいます。こうした症状を経験した人は、ゲームをする前に必ず医師と相談してください。また、ゲーム中にこのような症状が起きた場合には、直ちにゲームを中止し、医師の診察を受けてください。
- ゲーム中にめまい・吐き気・疲労感・乗り物酔いに似た症状などを感じたときは、直ちにゲームを中止してください。その後も不快感が続いている場合は医師の診察を受けてください。それを怠った場合、長期にわたる障害を引き起こす可能性があります。
- ゲーム中に手や腕に疲労、不快や痛みを感じたときは、直ちにゲームを中止してください。その後も不快感が続いている場合は、医師の診察を受けてください。それを怠った場合、長期にわたる障害を引き起こす可能性があります。
- 他の要因により、手や腕の一部に障害が認められたり、疲れている場合は、ゲームをすることによって、症状が悪化する可能性があります。そのような場合は、ゲームをする前に医師に相談してください。
- 目の疲労や乾燥、異常に気が付いた場合、一旦ゲームを中止し、5～10分の休憩をとってください。

注意

● 長時間ゲームをするときは、適度に休憩をとってください。めやすとして1時間ごとに10～15分の小休止をおすすめします。

機器の取り扱いについて…

警告

● 運転中や歩行中の使用、航空機内や病院など使用が制限または禁止されている場所での使用は絶対にしないでください。事故やけがの原因となります。

注意

● カートリッジはプラスチック、金属部品が含まれています。燃やすと危険ですので、廃棄する場合は各自治体の指示に従ってください。

使用上のおねがい

● 湿気やホコリ、油煙の多い場所、高温になる場所での使用、保管はしないでください。
● 本体の電源スイッチをONにしたままカートリッジを抜き差ししないでください。
● 物に当てたり、落下させるなど、強い衝撃を与えないでください。
● カートリッジ内部に液体をこぼしたり、異物などを入れたりしないでください。
● 端子部に指や金属で触らないでください。
● 分解や改造をしないでください。
● 濡れた手や汗ばんだ手で触らないでください。

本品は、○印のついている機器に使用できます。

ゲームボーイアドバンス	ゲームボーイカラー	ゲームボーイ (ゲームボーイポケット／ライト)	スーパーゲームボーイ (スーパーゲームボーイ2)
○	×	×	×

アドバンス専用
通信ケーブル対応

■通信ケーブルのつなぎ方

通信ケーブルを使ったゲームボーイアドバンスどうしのつなぎ方について説明します。

■用意するもの

- ゲームボーイアドバンス………… プレイする人数分の台数
- 「戦国革命外伝」カートリッジ…… プレイする人数分の個数
- ゲームボーイアドバンス専用通信ケーブル
  - ・2人プレイの場合 ―― 1本
  - ・3人プレイの場合 ―― 2本
  - ・4人プレイの場合 ―― 3本

■接続方法

1. 全ての本体の電源スイッチがOFFになっていることを確認して、各本体にカートリッジをセットしてください。
2. 通信ケーブルどうしを接続し、各本体の外部拡張コネクタに接続してください。
3. 全ての本体の電源スイッチをONにしてください。
4. 以後の操作方法は、二十五ページをご覧ください。

※ 2人または3人で遊ぶ場合、使用しない本体や通信ケーブルは接続しないでください。
※ 1Pは、本体に小さい方のプラグが接続されている人になります。

右図を参考に通信ケーブルと各本体を接続してください。▶
（プラグの大きさに注意）

■通信プレイに関するご注意

次のような場合、通信できなかったり、誤動作することがあります。

- ●ゲームボーイアドバンス専用通信ケーブル以外の通信ケーブルを使用しているとき。
- ●通信ケーブルがしっかり奥まで接続されていないとき。
- ●通信中に通信ケーブルを抜き差ししたとき。
- ●通信ケーブルと各本体が正しく接続されていないとき。
- ●本体を５台以上接続しているとき。

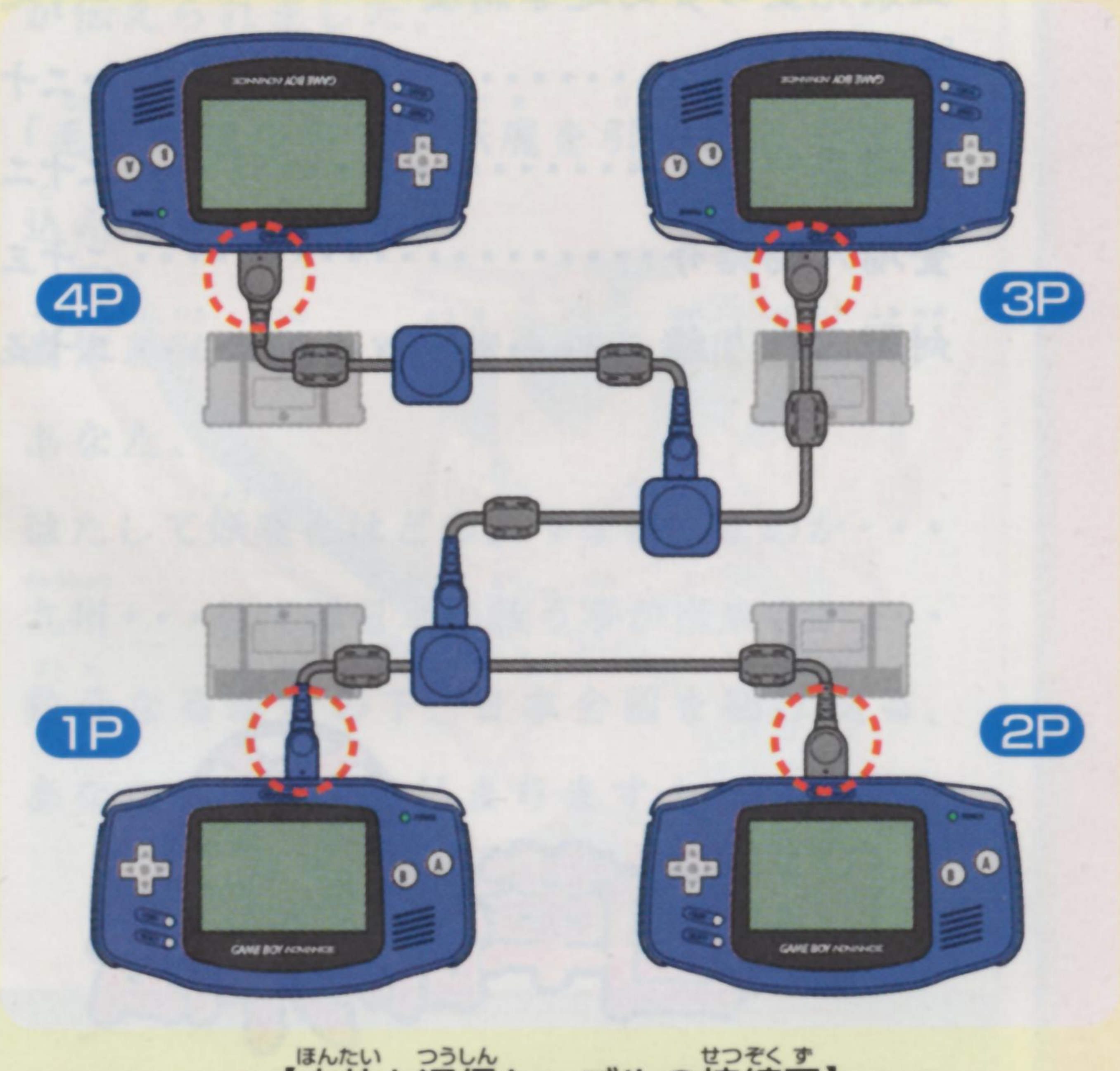

【本体と通信ケーブルの接続図】

ものがたり……………………………五
ゲームのはじめ方……………………六
記録の保存、読み込み（セーブ、ロード）……八
操作方法………………………………十
画面の見方……………………………十二
ゲームの流れ…………………………十四
居合切り替え…………………………十六
上泉先生の夢幻連撃講座……………十七
術………………………………………二十
装備品…………………………………二十二
登場人物紹介…………………………二十三
対戦国取り編…………………………二十五

戦国革命外伝™

© 2003 KONAMI & Konami Computer Entertainment Studios

時は戦国時代の日本。

全国を武者修行中のあなたは、九州を治める大名「島津義弘」の元を訪れます。

暖かく迎えられたのもつかのま、駆け込んできた使者の口から、信じられない出来事が伝えられました。

「毛利元就の軍勢が妖魔を引き連れて攻め込んできました！」

島津義弘の頼みで妖魔を探る旅に出るあなた。

はたして妖魔とはどのような存在なのか・・・

九州・・・はては日本を救う事が出来るか・・・

数奇なる運命の下、日本全国を駆け巡る、あなたの冒険がはじまります！

1. ゲームボーイアドバンス本体に本カートリッジを正しくセットして電源を入れます。
2. タイトル画面でSTARTボタンを押すとゲームが始まります。

はじめから遊ぶ場合

1 遊びの選択

✚ボタンの左右で遊びたいモードを選択して、Aボタンで決定します。

天下大乱編

1人で遊ぶストーリーモードです。

対戦国取り編

2～4人で国を取り合う対戦モードです。通信ケーブルが必要です。（マルチカートリッジプレイ）→P.二十五

2 記録の選択

✚ボタンの左右で空いている記録を選び、Aボタンで決定すると、確認メッセージが表示されます。よろしければ「はい」、変更したい場合は「いいえ」を選択してAボタンを押してください。（対戦国取り編の場合は記録の選択はありません。）

記録の選択

ゲームを開始します。

記録の複写

ゲームの記録を複写します。

記録の削除

ゲームの記録を削除します。

3 性別選択

✚ボタンの左右で主人公の性別を選択、Aボタンで決定します。

4 名前入力

名前を入力して、Aボタンで決定します。

記録の保存、読み込み（セーブ、ロード）

このゲームは主人公を成長させながら物語を進めていきますので、ゲームを一時中断して、ゲームの進行状況をカートリッジに保存（セーブ）しておくことが出来ます。次にはじめるときに前回の記録を読み込む（ロード）ことで、前のプレイの続きを遊ぶことが出来ます。記録はカセットに３つまで保存出来ますので、３人まで同時にこのカセットで遊ぶことが出来ます。

記録の保存

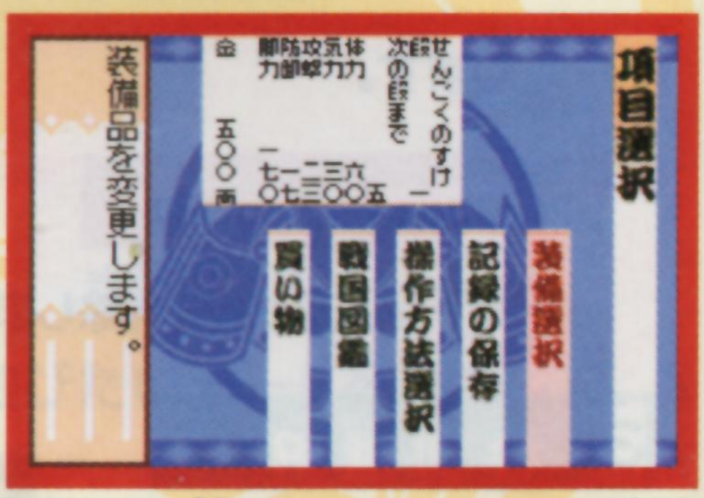

保存はゲーム中全国地図上で行えます。ゲーム中にSTARTボタンを押すと、身支度画面になります。✚ボタンの左右で「記録の保存」を選んでください。確認メッセージが表示されますので、それにしたがって進めてください。

戦闘中の中断保存

戦闘中にSTARTボタンを押すとポーズメニューになります。中断保存を選ぶとゲームを中断保存することが出来ます。中断保存した場合には、読み込ん

だ際に保存した階のスタート地点から再開されます。（経験値、アイテム、所持金、ストーリー進行は保存した場所の状態から再開されますので、安心してください。）

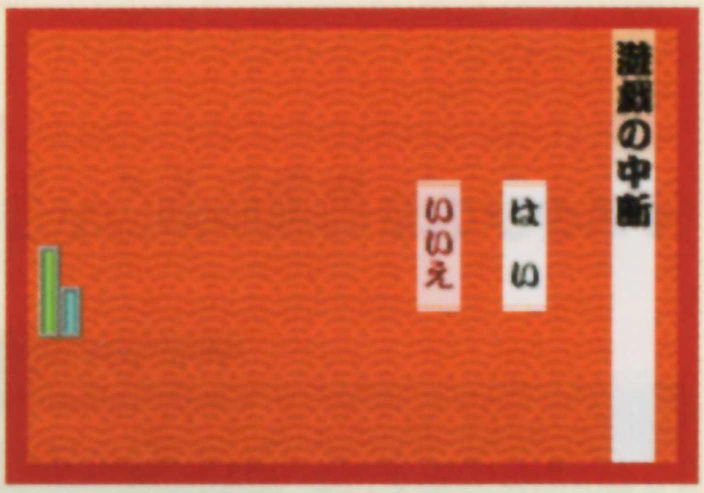

記録の読み込み

記録の選択画面で、以前保存された記録を選択すると、その続きから遊ぶことができます。

戦闘中の中断保存からの再開

記録の選択画面で、「中断した所から再開」を選ぶと、前回中断した階のスタート地点から再開します。

初心者型

✚ボタンの2回連続押しが苦手な人におすすめです。

Rボタン
- 押しっぱなし中✚ボタンを入れた方向に走る

✚ボタン
- プレイヤーの移動

Lボタン
- 装備している武器の切り替え

STARTボタン
- 中断画面へ

Bボタン
- 押しっぱなし中防御

SELECTボタン
- 装備している術の切り替え

Aボタン
- 攻撃
- 押しっぱなしで溜め
- 溜め終了後放すと溜め攻撃

A＋Bボタン同時押し
- 術発動

操作方法の変更は、STARTボタンを押して操作方法選択画面で行えます。ゲームを初めてプレイするときは初心者型の操作方法になっています。

上級者型

✚ボタンの2回連続押しが出来る方にはこちらがおすすめです。

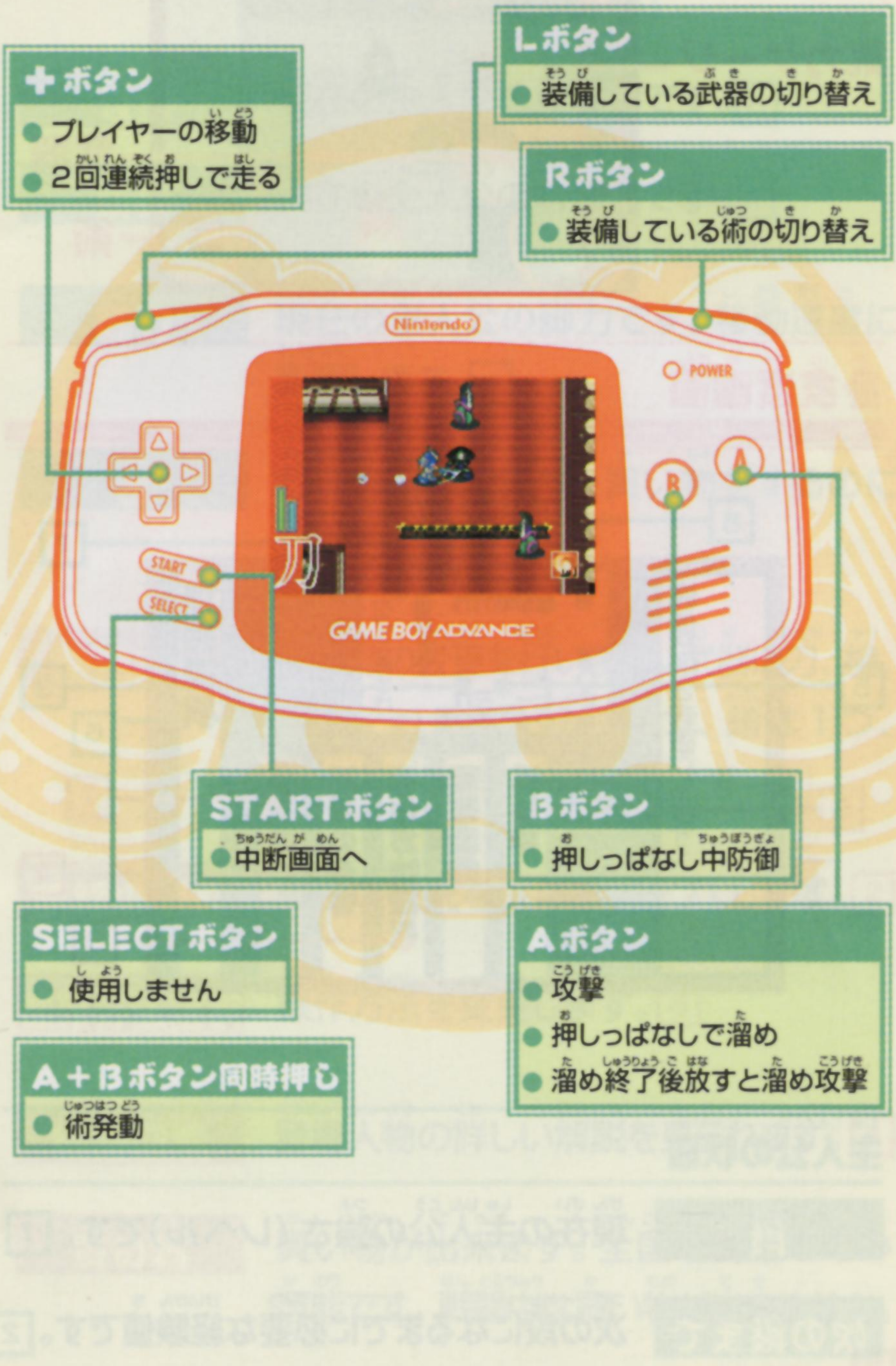

戦闘画面

戦闘画面での表示は以下のようになります。

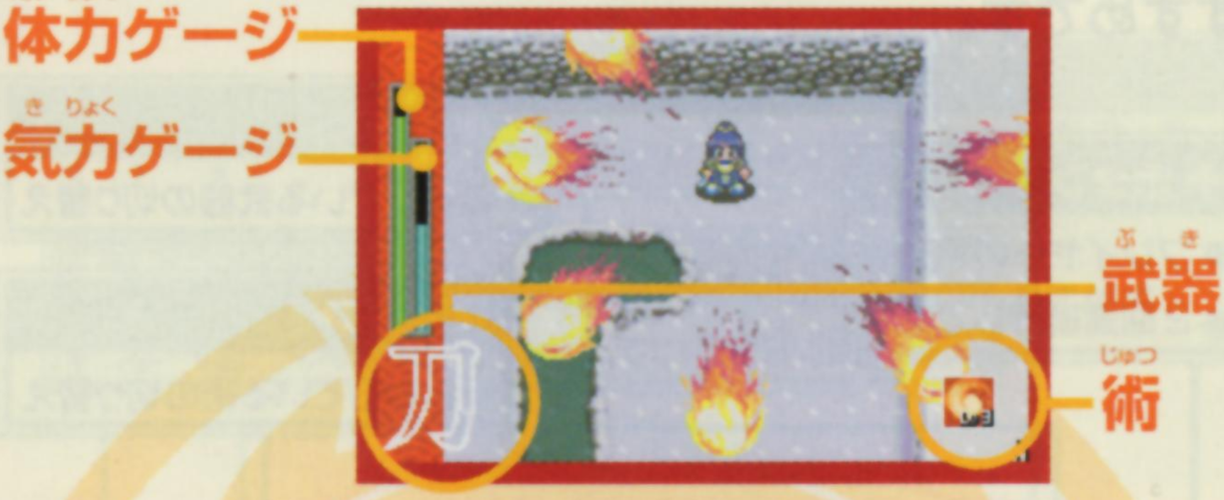

身支度画面

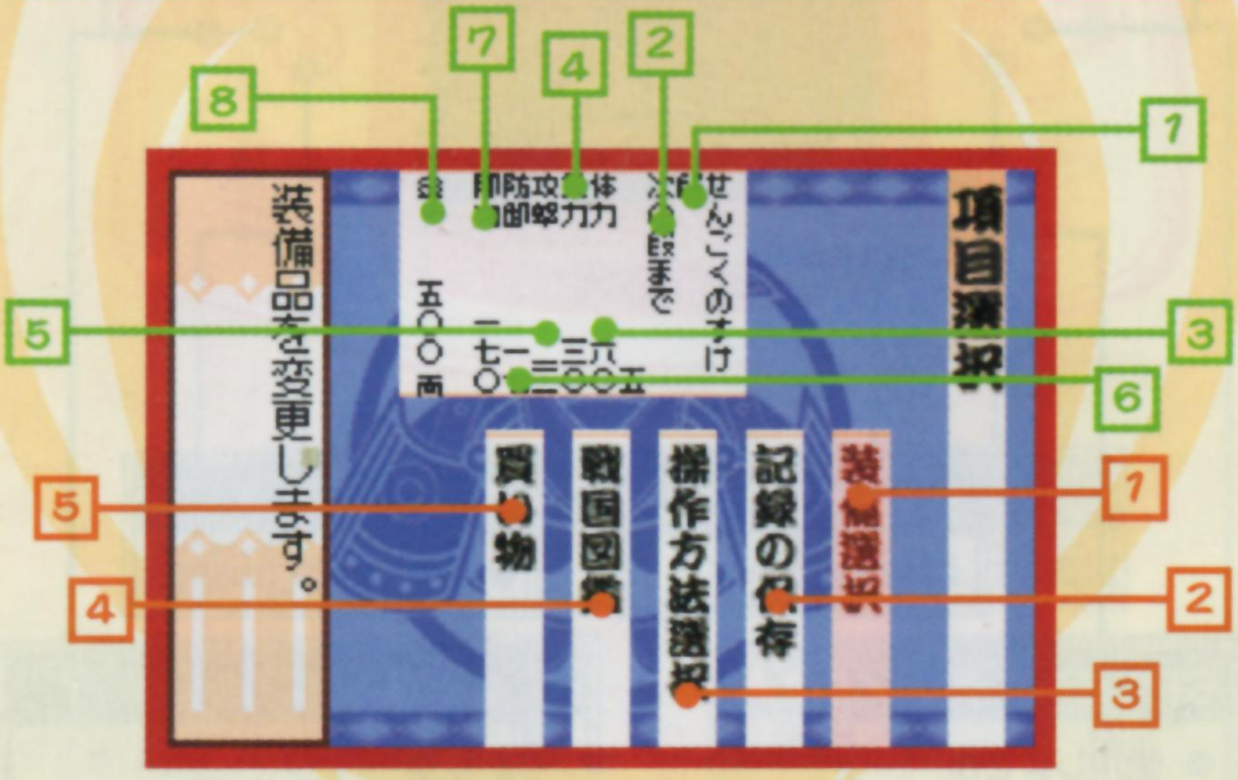

主人公の状態

段	現在の主人公の強さ（レベル）です。1
次の段まで	次の段になるまでに必要な経験値です。2

体力 現在の主人公の最大体力です。体力が0になるとゲームオーバーです。3

気力 現在の主人公の最大気力です。術を使用すると消費します。4

攻撃 現在の主人公の攻撃力です。5

防御 現在の主人公の防御力です。6

脚力 現在の主人公の脚力です。移動速度に影響します。7

金 現在の所持金です。買い物をするのに必要です。8

装備選択 装備品の変更を行います。武器は刀、槍、弓をそれぞれ１種類ずつ、鎧は１つ、術は３種類まで装備可能です。1

記録の保存 現在の状況を保存（セーブ）します。2

操作方法選択 操作方法を変更します。3

戦国図鑑 登場人物の詳しい解説を見られます。4

買い物 買い物が出来ます。全国地図上でのみ可能です。戦闘中は買い物が出来ません。5

ゲーム進行図

全国地図

入る国を選択します。明るくなっている部分が現在入れる国です。一度攻略した国には旗が立ちます。旗が立った国にも再度入ることが出来ますので、経験値やお金を貯めたいときに便利です。

妖魔将軍との戦い

その地方の勾玉のかけらを全て集めると、結界があった国に入ることが出来るようになります。中には強力な妖魔将軍が待ち構えています。

- マップ画面
- 戦闘画面
- 身仕度、その他画面

身支度画面

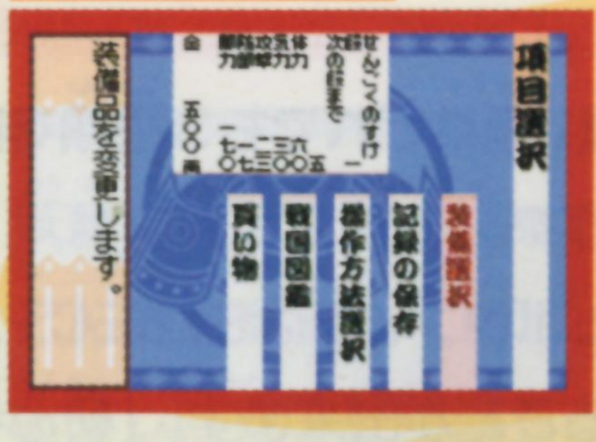

買い物、装備選択、記録の保存、操作変更が出来ます。国に攻め込む前に、ここで準備を整えましょう。

戦闘画面

国に入ると妖魔との戦いが待っています。国はいくつかの階層に分かれています。各階層は一方通行ですので、どんどん先に進みましょう。各国の最後には強力な妖魔が待ち構えています。倒して勾玉のかけらを手に入れましょう。

中断画面

中断保存、操作方法の変更が出来ます。

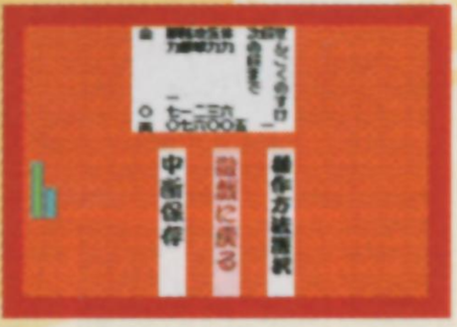

次の地方へ

妖魔将軍を倒すと次の地方へ進む事が出来るようになります。

居合切り替えとは

武器は刀、槍、弓の３種類。術はどれでも３種類を同時に装備することが可能です。

これらは戦闘中、武器はＬボタン、術はSELECTボタンでいつでも切り替えることが出来ます。（初心者操作の場合のみ。上級者操作の場合はL、Rボタンで切り替えになります。）

切り替わる順は図のようになっています。

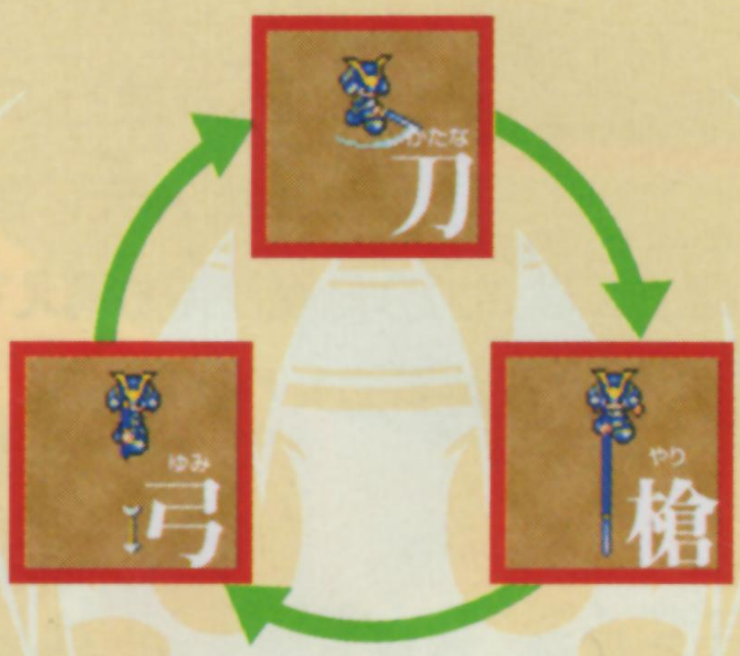

武器の場合

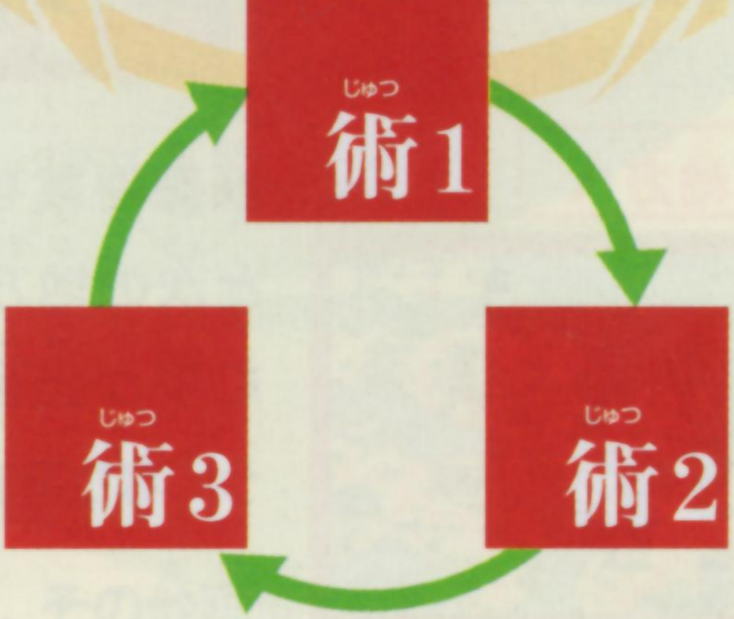

術の場合

夢幻連撃とは

妖魔に連続攻撃を決めると、どんどんお金を落とすのじゃ。また、おぬし自身の経験値もどんどん増えていくのじゃ！つまり連続攻撃は決めれば決める程お得なのじゃよ。

妖魔を攻撃すると数字が出るじゃろ？この数字が大きくなってしまう前に次の攻撃を当てると、連続攻撃になるのじゃ。これを「夢幻連撃」というのじゃ。覚えておくのじゃぞ。

夢幻連撃のテクニック

夢幻連撃中は、溜め攻撃を出すための溜め時間が短くなるのじゃ。溜め攻撃は連続技が多いのでうまく活用することじゃ。

敵を遠くへ吹き飛ばす攻撃（刀は４段目、槍は３段目、弓にはないのじゃ。）をする直前までに走る動作をすると、攻撃後の動けなくなる時間を無視してそのまま敵を追いかけることが出来るのじゃ。タイミングが難しいので何度も練習するのじゃぞ。

武器は夢幻連撃中でも切り替えが可能じゃ。弓攻撃→刀攻撃１～３→槍攻撃１～２→槍溜め攻撃といった連続攻撃も可能じゃ。自分だけの夢幻連撃を見つけるのも楽しいぞい！

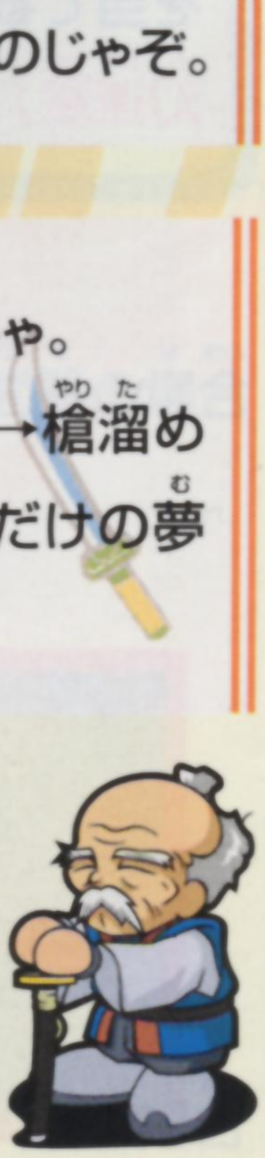

夢幻連撃のコツ

複数の敵に攻撃を当てても、当てた数だけ連撃になるのじゃ。敵が集まっている所で攻撃すると簡単に連撃を増やすことができるぞい。

走っている時に敵に体当たりをしても連撃になるぞい。また、吹き飛ばして壁に当てても連撃になるのじゃ。壁際に追い詰めるのも良い方法じゃな。

攻撃系の術を使っても連撃になるぞい。うまく攻撃に組み込んでみることじゃ。わしのおすすめは雷系の術と、地響き系の術じゃな。

敵の飛び道具は刀か槍の攻撃で弾く事が出来るのじゃ。弾いた矢が敵に当たっても、連撃になるのじゃ。またうまくやれば、撃ってきた妖魔に直接跳ね返すことも出来るぞい。

術

術は戦闘中AボタンとBボタンを同時に押す事で使用できます。術を使うには気力を消費します。消費する気力は術によって違います。

攻撃系

火遁の術

炎を8方向に飛ばします。

雷の術

敵を自動的に追尾する雷を出します。

氷の術

敵を凍らせます。

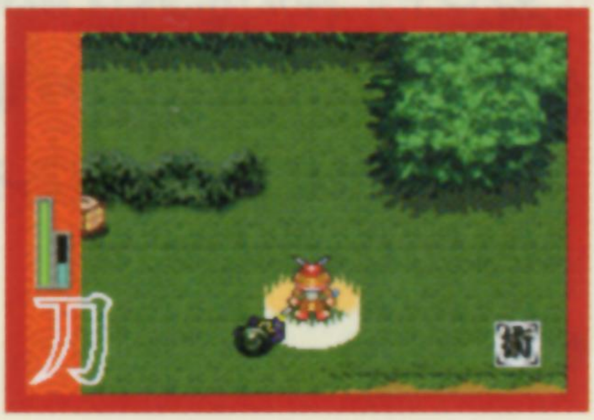

地響きの術

敵を転ばせダメージを与え続けます。

回復系

癒しの術

体力を回復します。

強化系

俊足の術

主人公の動きが速くなります。

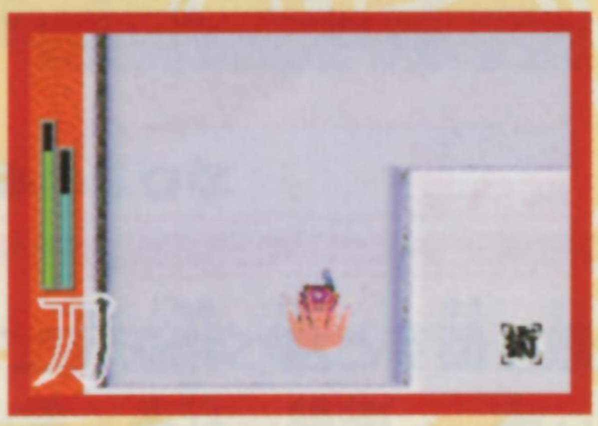

堅強の術

防御力が上がり転びにくくなります。

防御系

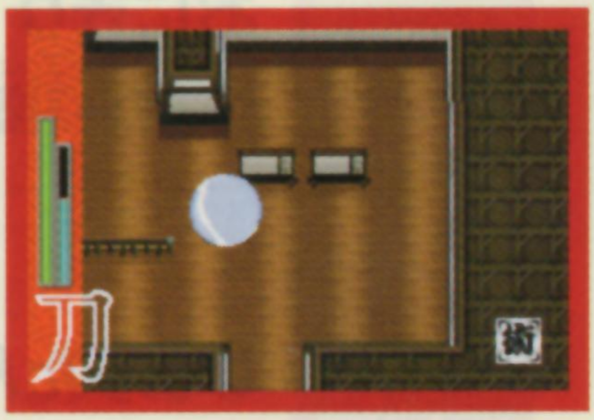

黒鋼球の術

攻撃を受け付けなくなります。

武器・防具

武器や防具を装備すると、主人公の能力が強化されます。また装備品によって武器の溜め攻撃が変化します。手に入れた装備品は必ず、装備選択の画面で装備しましょう。

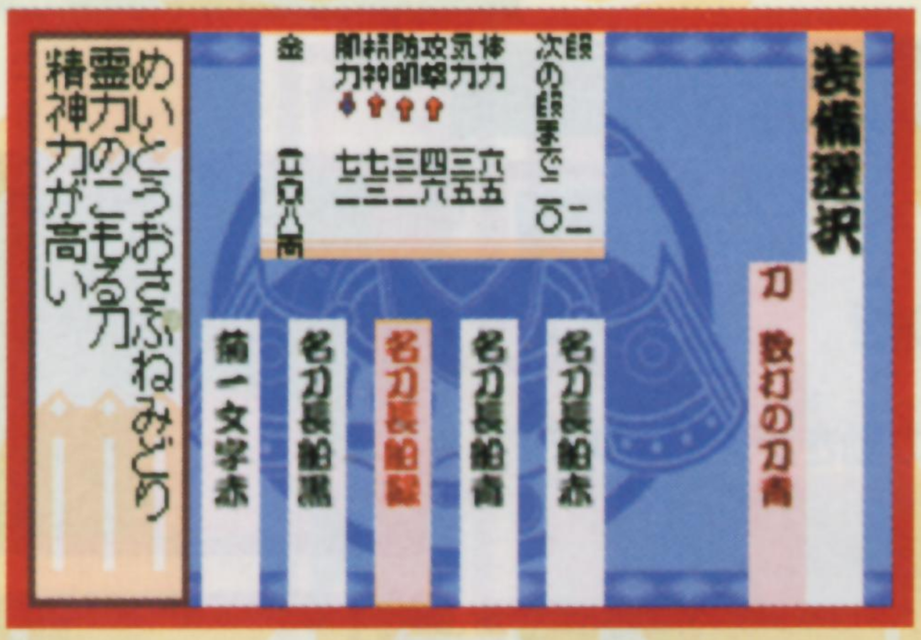

食べ物

敵を倒すと食べ物を落とす場合があります。 食べ物は取った瞬間に効果を発揮します。

おにぎり

体力が回復します。

ひょうたん

気力が回復する飲み物が入っています。

物語を進行する中で、歴史上の様々な人物が登場します。ここではその一部を紹介します。

しまずよしひろ　島津　義弘

最強とうたわれる薩摩武士を率い、九州統一を目指した猛将。妖魔の軍勢に抵抗するため、主人公に協力を仰ぐ。

上泉　信綱　かみいずみのぶつな

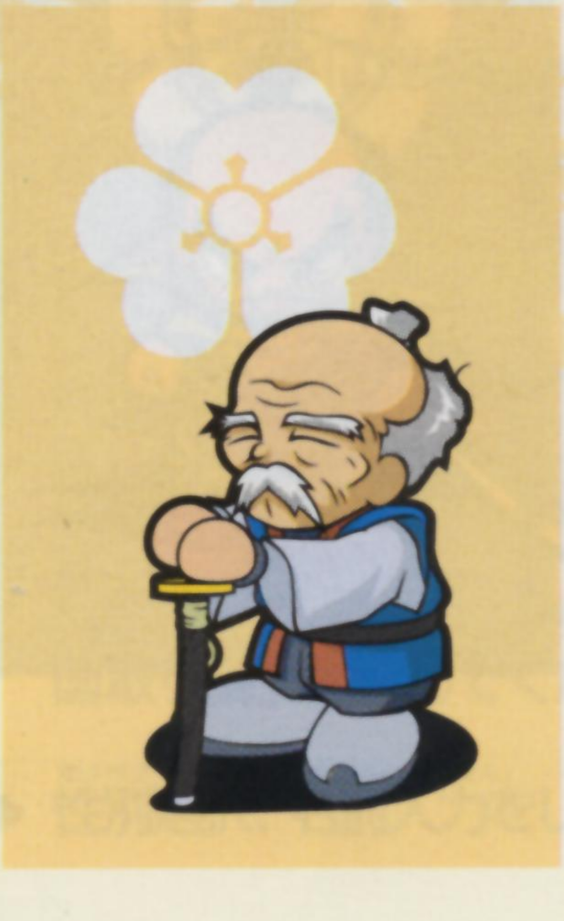

主人公に剣の手ほどきをしてくれる。
剣聖とうたわれるほどの、戦国最強の剣豪…だったらしい。

毛利　元就　もうりもとなり

中国地方最大の勢力をもった武将。
突如妖魔の軍勢を従え、九州に攻め込んでくる。

おだのぶなが　織田　信長

桶狭間の戦いで、10倍もの兵力の今川軍を破り、一躍天下に名を知られるようになった。その後も快進撃を続け、現在もっとも天下に近いと言われる武将。

「対戦国取り編」は2～4人で遊ぶ国取り合戦です。制限時間内に一番多くの禄高を集めた人が勝ちです。

始める前に

「対戦国取り編」は2～4人用です。通信ケーブルと人数分のカートリッジが必要になります。

始め方（プレイヤー1）

◆ カートリッジと通信ケーブルをゲームボーイアドバンス本体に差し込んで電源スイッチをONにします。

◆ タイトル画面でSTARTボタンを押して、「遊び選択」画面で「対戦国取り編」を選んでください。

◆ 性別選択、名前入力をしたら参加受付画面になります。

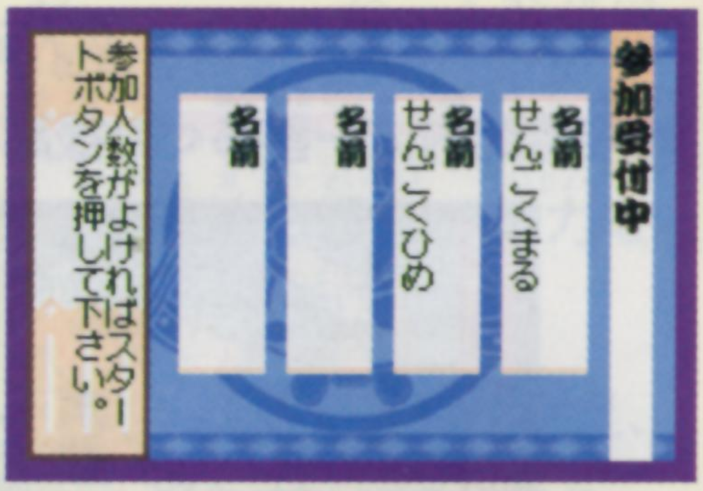

◆受付画面に全員がそろったらSTARTボタンを押してください。

◆対戦時間を選んだらゲームスタートです。

始め方（プレイヤー2～4）
（本体に大きいプラグが接続されている人です。）

◆カートリッジと通信ケーブルをゲームボーイアドバンス本体に差し込んで 電源スイッチをONにします。

◆タイトル画面でSTARTボタンを押して「遊び選択」で「対戦国取り編」を選んでください。

◆性別選択、名前入力したら参加受付画面になります。

◆受付画面になりますのでしばらくおまちください。

◆プレイヤー1が対戦時間を選んだらゲーム開始です。

対戦ルール

- 制限時間内に一番多くの禄高を集めた人が勝ちです。
- 禄高は国の石高（国の階数で違います。）に国を攻略した際の最大連撃数に応じたボーナスポイントが加算されます。
- 国を攻略すると、その国は攻略した人の領地になります。他のプレイヤーの領地を攻略すると、その国の石高を、持っていたプレイヤーから奪い取ることが出来ます。

その他

- 主人公の操作方法は、天下大乱編と同じです。
- 対戦時にはプレイヤーの強さは全員同じになります。また、対戦時には買い物は出来ませんが、全員同じ装備品、術を初めから持っています。
持っている装備品を装備し直すことも出来ますので、自分にあった物に装備し直すと良いでしょう。

このような旗が出ている国は他のプレイヤーが攻略中の国です。この旗が出ている国には入ることが出来ません。

プレイヤー１の領地

青い旗

プレイヤー２の領地

赤い旗

プレイヤー３の領地

緑の旗

プレイヤー４の領地
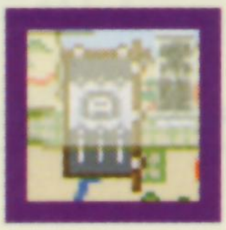
黒い旗

当社は当社が著作権を有するソフトウェアの複製行為及び賃貸についてこれを一切許可しておりません。

バックアップ機能に関するご注意

- このカートリッジには、ゲームの成績や途中経過をセーブ（記録）しておくバックアップ機能がついています。
- むやみに電源スイッチをON/OFFする、電源スイッチをONにしたままカートリッジを抜き差しする、操作の誤り、端子部の汚れなどの原因によってデータが消えてしまった場合、復元はできません。ご了承ください。

電池交換規定（カセット内蔵電池交換について）

- 取扱説明書の注意書きにしたがい、正常な状態で使用した上で内蔵電池が切れた場合、発売日より1年間は無償、1年が経過した場合は有償にて電池交換をいたします。
- 発売日より1年間以内でも、使用上の誤り、不当な修理や改造、お買い上げ後の移動、輸送、落下や、天災地変、火災、公害、塩害、異常電圧などによる電池消耗は有償となります。
  尚、商品をお送りいただく前に、必ず電話連絡をお願いいたします。
- カセット内蔵電池の消耗、交換時には記憶していた内容が消失します。
  その内容および、このソフトを使用したことによる損害、逸失利益または第三者からのいかなる請求においても、当社は一切その責任を負いませんのであらかじめご了承ください。
- 上記内容にもとづく電池交換は日本国内においてのみ有効です。
  上記内容についてご不明な点等がございましたら、コナミカスタマーサポートセンターにご連絡ください。

おことわり
コナミではお客様に、より安全で楽しい商品をお届けするために、常に品質改良を行っております。そのため、お買い上げ時期によって同一商品に多少の違いが生じる場合がございますので、ご了承ください。

「戦国革命外伝」は弊社（コナミ）が株式会社コナミコンピュータエンタテインメントスタジオと共同で開発したオリジナル商品であり、本ゲームソフトに関する著作権、その他の知的財産権は二社が共有もしくは何れか一方が単独で所有しております。

"戦国革命外伝" is an original game product created by KONAMI CORPORATION and Konami Computer Entertainment Studios, Inc. The parties reserve, jointly or individually, the copyrights and other intellectual property rights with respect to this game product.

"[Konami logo]" and "KONAMI" are trademarks of KONAMI CORPORATION.

030122

KONAMI

コナミ株式会社

〒100-6330 東京都千代田区丸の内2-4-1

●商品に関するお問い合わせは● **TEL03-3344-3573**

お客様相談室

コナミホットライン

ゲーム攻略方法、裏技等に関するご質問にはお答えできません。

「ナンバー・ディスプレイ」を利用しています。 営業時間:月曜日～金曜日(祝日を除く) 午前9時～午後7時まで

●故障に関するお問い合わせは お買い求めのお店、もしくは下記まで● **TEL03-3344-6573**

コナミ カスタマーサポートセンター

〒163-0448 東京都新宿区西新宿2-1-1

「ナンバー・ディスプレイ」を利用しています。 営業時間:月曜日～金曜日(祝日を除く) 午前9時～午後7時まで

コナミをもっと知りたい！**www.konami.com**

商品情報満載のホームページ	コナミ公式オンラインショップ
www.web-konami.com	**www.konamistyle.com**

制作：株式会社 コナミ コンピュータ エンタテインメント スタジオ
〈www.konamistudio.com〉

GAMEBOY ADVANCE・ゲームボーイ アドバンスは任天堂の登録商標です。

日本商標登録 第4470747号

実用新案登録 第1990850号